臺灣日日新報
本日四頁
發行兼編輯人 佐々木 喬
發行所 臺灣日日新報社 臺北市榮町四丁目卅貳番地

經濟提攜實踐の基本
國府幣制確立に着手
新中央銀行創立計畫

【南京十三日發同盟】國民政府は新幣制の確立に着手すべく十三日中央銀行籌備委員會章程を公表し近く委員會主席財政部長周佛海氏以下各委員を任命、新中央銀行の創立計畫を進めることとなつたが同委員會の最大任務は言ふまでもなく新通貨發行制度の確立及び法幣對策にあり特に新通貨の問題は獨り支那國内に留まらず日本滿洲は勿論英米其他第三國に與へる影響も重大で同委員會の結論如何は内外から注目されてゐる、即ち新通貨たる法幣に代り新通貨に依る幣制統一を圖ることは新幣制確立の目標とする問題として其の動向は注目すべきである、尚も先づ日本に對する關係に於ては新通貨を円にリンクせしめるか否かの根本問題があり…

籌備委員會章程公布

【南京十三日發同盟】去る六日の第二次中央政治委員會議で新中央銀行籌備委員會設置を決議した國民政府は十二日附をもつて中央銀行籌備委員會章程を公布、十三日午後その全文を發表した、全文左の如し

第一條 國民政府は中央銀行設立準備の爲め特に中央銀行籌備委員會を設置す

第二條 本會は委員九乃至十一名を置く

第三條 本會に主席、副主席各一名を置き主席は財政部長とし副主席は委員より指名し政府之を任命す

第四條 金融專門家を招聘して顧問又は專門委員とすることを得

第五條 本會の職務左の如し
一、中央銀行の資金吸收
二、中央銀行に關する各種法規の立案
三、舊幣整理計畫の樹立
四、新幣發行計畫の立案
五、業務計畫の起草
六、總行及び分行の設置並に重要職員の推薦擬備
七、政府の要求に從ひ執行すべき事項

第六、七條 (略)

第八條 本章程は公布の日より施行し中央銀行設立の際まで有效とす

阿部大使けふ出發
和平法案具體化へ

【上海十四日發同盟】帝國特派全權大使阿部信行大將はいよ〳〵十五日東京を出發、二十一日上海沼二十六日の歐亞武艱までに南京に乘込むこととなつたが新大使の渡支に依り近衞三原則を基調とする日支關係は茲に不動の礎石を敷かれるに至り今後はこの礎石の上に和平法案を具體化し以て日支永遠の和平を確立すべき新大使と國民政府間に新條約並に各種取極めの締結交渉が進められるものと見られる、即ち帝國政府としては可及的速かに正式承認をなす方針に…

南洋へ平和的進出
拓務省に南方局新設

【東京十四日發同盟】小磯拓相は就任以來事變下南洋諸地方が重要資源の供給地として又我が商品の市場として極めて重要な地位にあることを痛感し南洋諸地方に對する平和的、經濟的進出策について種々攻究中であつたが先づ南方發展に關する綜合的企畫調査を行ふ中樞機關として七月一日より拓務省内に南方局を新設する事に方針を決定した、現在南方諸地方に於ける排日的空氣は…

汪氏和平建國獅子吼
西南民衆、南洋華僑に呼かく

汪精衛氏

【廣東十三日發同盟】在廣中の汪精衛氏は十三日午後中山記念堂における市公務員に對し力強き訓示を行つたが引續き夜七時から市内寓所においてラヂオを通じ西南支那民衆及び南洋華僑に呼かけ和平反共建國運動の展開に關する演說を行つた、昨年八月の廣東聲明より半歳、中華一國に澎湃と興つた和平建國論に一段と拍車を加へる烈々火を吐く獅子吼は民衆に深い感銘と感慨を刻みつけたのであつた、演說内容次の通り

去る八月九日余は廣東において同胞に向つて放送した時次の樣な言葉を述べた「若しも前線及び後に居られる行政當局及び軍隊を有する方が和平に贊成するのを表示したら日本軍隊はきつと退卻しないだらう、それは日本政府が前から聲明されたのに依る、日本では中國における同憂具眼の人士が出て來てこの時局を收拾し以て中國…

安藤最高 指揮官と會見し…

彼の南寧 …

(一)和平反共建國運動は…

和平反共 …

現在和平 …

經濟提攜 …

自救救人 …

日本との 合作を…

政府米の買付進捗
四月中に一千五十萬石

【東京十四日發同盟】米穀需給調整方策に關する農林省首腦部會議は十三日午後農相官邸で開催、政府米買入、外米の買付狀況…

南支貿易新スタート
珠江貿易復活の通告

【廣東十二日發同盟】南支の大動脈珠江は今大きく息づかうとしてゐる、待望久しき珠江の開放が新らしい意義と力を以て斷行される…

國別 に見て我國は…

昨年 は十七億九千五百萬元…

蔣政權の輸血路覆滅
南支荒鷲新ルート爆撃

【南寧十三日發同盟】我が南支陸海空軍の各方面部隊は既に北海…

森岡總務長官十六日歸任

“獨の行動は不法”——
米大統領公式聲明
英佛陣營に一歩接近

【ニューヨーク十三日發本社特電】歐洲戰爭の北歐波及に對し、米政府は正式の態度表明を避けてゐたが、十三日に至りルーズベルト大統領はドイツの行動を非難する公式聲明を發表してアメリカ政府の態度を正式に表明した…

“獨軍近く瑞典へ”
ストックホルムの噂

【ストックホルム十三日發同盟】…

オスロ附近戰況

【ストックホルム十三日發同盟】…

一、ドイツ軍大部隊が飛行機でノルウエーに到着した模樣
一、オスロ東南のアスキム附近においては激烈な戰鬪が進展しつつある
一、ドイツ軍は前記アスキム西方のグロンメル河渡河に成功した
一、オスロ東北のアスカラス附近においても一大會戰が接迫しつつある

獨軍戰況發表

【ベルリン十三日發同盟】ドイツ軍司令部は十三日の戰況を左の如く發表した

一、スタングアンゲルに對しても敵空軍は數回に亙り來襲したが…
一、ナルヴイク方面のドイツ軍は…
一、十二日午後英空軍は大編隊…

對獨抗戰を稱揚
英帝、諸國王に親書

現銀問題妥結か
英大使谷次官訪問

【東京十四日發同盟】クレーギー駐日英大使は十三日午前十一時谷外務次官を外務省に訪問…

杭州方面敵を殲滅

南昌 南方遊擊隊を擊滅

聲明要旨

【ワシントン十三日發同盟】ルーズベルト大統領は十三日…

英空軍襲ふ
ナルヴイクを

西部戰線も活況

日滿支連絡運輸
統一規程を制定

アイスランド防衛に英國政府折衝

人事

▲山縣三郎氏(新拓務次官知事)十五日午前九時十二分臺北驛發赴任
▲三浦虎六氏 ▲高橋雄氏 ▲近藤誠宏氏 ▲森原鐵雄氏 …

神經痛、ロイマチスなど癇疾が痛む、疼く或は肩が凝るといふときは……
湯上り後にサロメチールを萬遍なく擦り込む、たゞそれだけの操作で苦痛を忘れ朗らかです。
五十瓦・一圓
サロメチール

なぜハリバが優秀か

肝油も良いが服み難いからと言ふのがその普及を妨げてをつたのです。然るにハリバはこの缺點を完全に一掃し一躍して健康家庭の常備劑となりました

1 測る面倒がない‥
一粒が一杯分の肝油に相當するビタミンADが含まれてをるから…
2 ADの單位が一定
最も大切なADの含量が分光寫眞で測定され科學的に正確だから…
3 嫌な臭味がない‥
油塊のまゝで、內柔外硬の糖衣粒とした近代的製品だから…
4 お腹ですぐ溶ける
これまでのやうにカプセル又は不消化性の被包を用ひてゐないから
5 飽きずに服める
臭くなく服みよいから幾日でも幾月でも平氣で永くつゞけられる…
6 携帶にも便利‥
油のやうにコボレず、懷中して最後の一粒まで服めるから……
7 酸化減效しない‥
特許の製法による糖衣粒の中にビタミンADが安定されてゐるから…

百粒‥二圓五十錢
五百粒‥十圓五十錢
東京・大阪 田邊商店
15HV(916)

牡丹崩れず (51)

竹田敏彦 作
岩田專太郎 畫

娘は知らず(六)

「僕は、どうも小母さんの仰有る拒絶の理由がのみ込めないのです。何か他にもつと深い、理由があるんぢやありませんか」

「まあ……」

邦子は、自分の心の底を、何かで覗かれたやうに、はつとしたが、英二はそれを一と目で見て、

「さうです。きつと小母さんは、それが言へないで、釣り合はぬなどと、無理な理由をくつ付けてゐらつしやるんです……それならそれと遠慮なさらないで、僕にはつきり聞かせていただきたいのです。」

……

外蒙縱斷新線
米人技師續々極東へ
蘇聯の鐵道政策

……

元素發見史
寶石に隱れるジルコニウム

ジルコニウムの鑛石はジルコンとして天然に産し、透明で無色、赤褐色などを帶びた美しい結晶は……

ライターの恩人

……

芬蘭の科學對策

フインランド政府では國內で發行の科學文書、研究報告の類を悉く蒐集し、これに索引を附け、技術者より成る公式の委員會にかけて主要なものを選擇の上、英、佛、獨の三ケ國語に翻譯せしめること になつた

シーザーの庭園

……

糊づけは合成樹脂で

……

利用出來る米のとぎ汁

……

ラヂオ

朝

【六・四〇】朝の修養(東京)國民の修養……ラヂオ體操

【七・〇〇】朝の修養(東京)國民の精神……川村理助

【七・二〇】朝の音樂(レコード)音樂……春の聲(ヨハン・シュトラウス作曲)ボストンポップス管絃樂團

【七・三〇】最近世界外交史講座(第六十一講)(臺北)最近の國際情勢(三)……

【八・〇〇】ニュース

【九・四五】母の講座(臺北)……

晝

……

夜

……

六・〇〇東京から 追ひ越しごつこ 磯崎淳

……

乙女も社頭對面
亡き父さん兄さんとこの夏に

東京麴町區永田町小學校を參觀中の墨國使節團一行

軍用犬候補の資格檢査
來る廿八日臺北新公園で實施

……

尚武人形陳列會

(いろは順)

千歳市場 オバラヤ玩具店 電話二六四三番
西門市場仲店 亀屋玩具店 電話七六三七番
榮町二丁目 吉村玩具店 電話四九七八番
本町一丁目 村山商行 電話三五三一番
本町二丁目 福田吳服店 電話二一五四・三〇二四番
榮町二丁目 アサヒヤ 電話七六四九番
榮町二丁目 水野商會 電話三三三五番
千歳市場內 南玩具店 電話二六四三番

廣告

今般左記ノ場所ニ鑛業所竝ニ支所ヲ設置事業ヲ開始致候間ノ此段謹告候也

一、東部鑛業所 花蓮港廳花蓮港街
一、北部鑛業所 臺北州七星郡七堵庄
一、東部鑛業所臺東支所 臺東廳臺東街

臺灣產金株式會社
電話(八八)四三・九二一〇二番
取締役社長 加藤恭平
常務取締役 三田善喜

木製割箸とキャンデー箸が島內で出來賣出しました
內地製の物より上等で安價であります
在庫豐富にあります
是非ご用命をお願ひ致します
一手發賣元 竹腰商店

台北市表町二ノ〇 灣肛門病院 院長 田村稻城 電話二八八六番

齒科 靑木齒科醫院 電話六七九五番

小兒科 內科 大磯病院 醫學博士 大磯友明 電話八六四八番

小兒科 石井醫院 醫學博士 石井義男

株式名義書換停止公告

大阪商船 出帆
東亞海運 出帆
日本郵船 出帆
辰馬汽船 出帆
大連汽船 出帆

空前大特賣 上の肉筆掛軸無代進呈
新本 定價の半額

急告！ 諸物價暴騰の際、見逃す勿れ新本半額大特賣！中には半額以下の掘出物もあり、再版不能の書籍もある故、賣切れぬうち直接讀書新聞社新本半額部宛大至急御註文をあれ……

大林光雅畫伯肉筆 達磨 征 唐

東京市神田區神保町一ノ三〇(振替東京五九二番)
讀書新聞社新本半額部

明るい名刺 精美堂

貧血・結核・胃腸強化への使命

貧血結核治療劑

ネオ肝精

肝臟・牛膽汁配合(特許製劑)

肝臟ホルモン 牛膽汁配劑の妙味

本劑が臨牀家の賞讃を博せる第一の理由は牛膽汁の配合によつて成分の消化吸收を佳良ならしめ單一肝油劑の如き消化障碍を伴はず胃腸衰弱者の服用に適する點にある
しかも貧血性諸症に對する所謂肝臟ホルモン療法は牛膽汁の協力作用によつて一層その治療使命の達成に完璧を期待されると共にコレステリン・カルシウム・燐化合物その他を含有し豐富なる榮養素の給源として綜合的藥理效果を認めらる！

適應症 惡性貧血・續發性貧血其他貧血性諸疾患 肺結核・肋膜炎其他結核性諸症・腺病質 夜盲症・佝僂病・神經衰弱・發育障碍・榮養不良・過勞・早老等

錠劑 粉末

株式會社 藤澤友吉商店
大阪市東區道修町・東京市日本橋區本町・京城府小西門町

NK 1506

乙女も社頭對面
亡き父さん兄さんとこの夏に
この感激を終生忘れぬ

【東京十四日發同盟】選ばれて光榮の靖國神社に亡き父や兄と對面する遺兒の選兒は尋常五、六年生に限られてゐるが今度陸軍次官の厚意により年齡の制限をとり除き同じく

聖戰に父を兄を弟を捧げた姉妹の乙女達の乙女の社頭對面の行事が行はれる事になつた、社頭對面をなして父や兄の武勳を胸に深く刻み込み譽れの子として

强く雄々しく生き抜く遺兒達の姿は、姉は夫を失つた妹、姆の片腕となり又相談相手となつて强く明るく生きねばならぬ若い靖國乙女の遺族でなければならぬ、それには乙女が靖國の乙女達を父の、兄の英魂永遠に鎮護國の社頭に立たせ終世忘れぬ感激に浴させ靖國の遺族たる感激を持たせようと同聯盟では此の程陸軍援護部と打合せを行つた結果、先づ本年は

帝都を中心に十府縣の戰歿勇士遺族女子青年を選び夏季の休暇を二回に分け一府縣夫々約百名計二千名を參拜、東京に招き靖國神社に參拜させる事になつた、その後で各地元寺院、教會等に之を集め戰歿勇士遺族女子青年指導講習會を開催、三泊四日間

の講習を受けさせ父亡き、兄亡き家庭の嫁として家庭の建設者たる自覺を養ひその心構へをもつて上京させる事になつてゐる、之は國家總動員に備へて遺族では全國

處女の社頭對面日の設定にまで進めようと云ふのである

“屋內燈火管制施設に市民の協力を願ふ”
臺北市助役の談

臺北市の屋內燈火管制設備に關し其の概旨が一般市民に徹底しない向もあるので市當局では十四日「帝都の燈火管制に就いて市民各位にお願ひ」の市助役談を發表した

臺北市の燈火管制は本島が帝國南門の關門であり臺北が南部としての重要地位にある關係上今次事變勃發以來大陸の燈火管制訓練に依し現在の狀態を以てしては

防衛の完璧を期し得ないと云ふ事が當局者の一致した意見となつて居るので市では之が徹底を期する爲特に防空委員會を開き愼重審議の結果市內全般に對し非常の場合に

些の支障も無く管制を實施し得る樣各戶に其の責任を負うて貰ふ樣御願ひする事となり四月一日から一ヶ月間を管制裝置の完備期間と定め市民に呼び掛けたのであるが其の要領は既に市より配布したビラに依つて諒解されるものと信ずるも尚之を實行する場合になると色々の

疑問も起るであらうし殊に一昨日夕刊所報の記事には係員の說明の誤りであつた點があり誤解を招いた向もあるかと思はれるから之を左の通り附言訂正して市民各位の協力をお願ひしたいのである、そこで各戶から完備すべき管制は如何なる程度を適當とするかが問題となるのであるが之はビラ

の實施要項(二)の(一)に示した通り燈火を使用する場所は漏れ無く裝備することを以て理想とするのであるが、然し現下物資節約の關係もあり出費多端の際でもあるので假令電燈設備が有つても夜間燈火を

使用しなくて濟み又使用しなくて濟む室の設備は之を將來完備することとし例へば五室の家で常時三室を使用するなら其の三室のみに裝備を施し將來必要に應じ漸を逐つて各室に及ぼして行つたなら良からうと思ふ、又燈火の設備があつても全然使用しない室は固より遮光設備の必要は無い理である、要は臺北市民全部がイザと云ふ場合に整然と管制の實施が

出來れば行ければ而も屋內の仕事にも大なる支障を來さないと云ふ事が望ましいのであるからそれで目的は達せられるので、ある、今や歐洲動亂の擴大に伴ひ國際關係混沌たるの時支那新中央政權の誕生を以て直ちに事

家庭國防の强化
國婦臺北本部で講演會

國防婦人會臺北地方本部では近時支那に和平反共の新中央政權が樹立されたが興亞聖戰の前途尚遼遠にして武力戰の外に思想、經濟戰等長期建設の難關を突破し、家庭國防の强化に努力邁進しなければならないので十六日午後一時半から臺北市公會堂に於て時局講演會を

國防婦人會臺北本部で講演會開催する事となつた講演者は聖戰第一線に於て戰ひ赫々たる武勳を建てられ最近戰地より歸還した上村素麿中佐及び新竹郡保甲第一線將兵の活動等に就き極めて有益なる講演である、講演後午後一時及び七時よ

り二回に亘り內地並に樺太其他の各地方に於ける國防婦人會員の熱誠溢れる活動狀況を映畫に撮影した「輝く國婦」十一卷其他二、三を上映し無料にて一般婦人の觀覽に供する事となつた

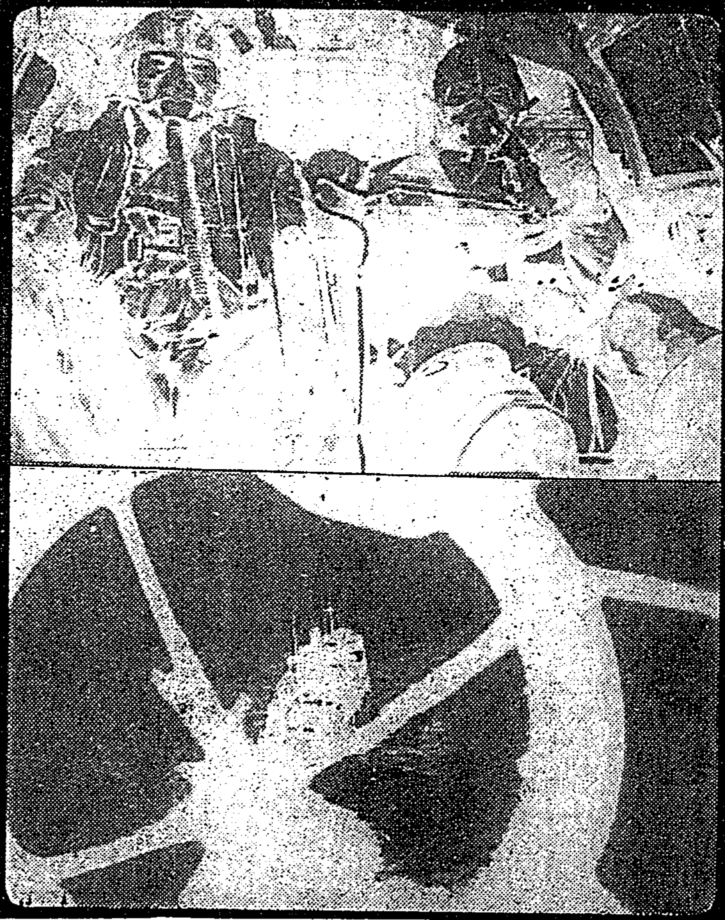

ドイツ空軍爆撃機の出動

英國の海上封鎖に對抗して北海に出動、英佛艦船を撃沈に活躍する獨逸爆撃機（上）爆彈投下の操縱士（下）英國商船を發見急降下爆撃に移らんとする刹那

＞海の資源開發のため
臺灣側と協調したい
珊瑚漁場につき平良沖繩縣水產課長談

【那覇特信】與那國近海の珊瑚漁場問題については先月末臺灣總督府の臺灣側より臺灣の平良技師が來縣して平良水產課長との間に交涉を重ねてゐるが、縣では現地の意見を聞く可く代表者の出頭を命じた、現地よりは與那國村長、田村、川原兩代表等と共に前田縣、現地の意見を聽取し陳情中であるが縣の方針も愈々決つたらしく十四日議上與那國當局に回答する事になつてゐる右に關し平良水產課長は語る

沖繩縣としては最初から與那國と協調の方針である、臺灣と協力して海の資源開發に努力するといふ一點については何等變りない然し本縣提案の協調案に對し臺灣側が飽までも自說を强調し譲らなければ萬致し方はない、然し決裂といふ事の外はない、然し決裂といふ事は相方のために採る可き事ではないから、臺灣側としても今回の

沖繩縣案に對しては承認して貰ふ事と信じてゐる、一日も早く圓滿解決案を見、來るべき漁期から協力したいと念じてゐる、此の氣持ちは派遣された平良技師も十分わかつてをられる筈である

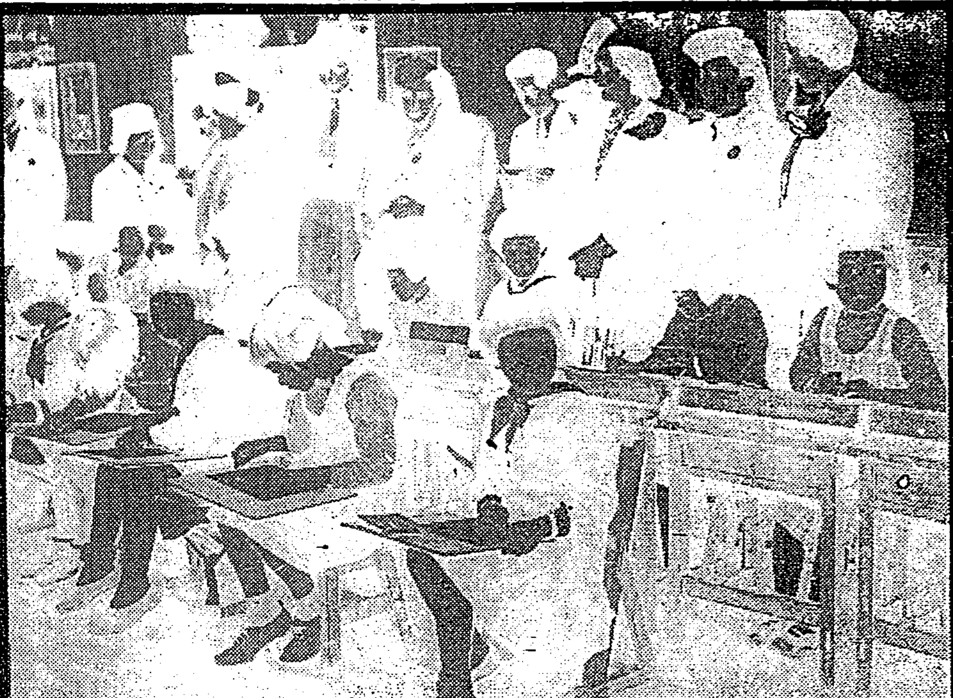

東京麴町區永田町小學校を參觀中の墨國使節團一行

每週土曜每に父君に文通
戰病死した小林茂大尉

戰火のしぶき飛ぶ大陸の戰野に快速部隊長として勇名を轟かした○○部隊の小林茂大尉は惜くも第一線○○病院で戰病死した公報が原隊より去る九日仙臺市北五番町太田喜伊一氏方に留守の同大尉夫人節子さん(三)に寄され、同時に臺北市大和町二丁目に臥病中の厳父小林準一氏(へ)に傳達された、同大尉は新潟縣南魚沼郡上田村の出身にして臺北旭小學校を卒へ臺北一中二年修了後陸軍幼年學校へ入學し陸士三十九期の卒業生であり將來有望なる青年將校であつた、同大尉の戰病死は各方面から非常に惜しまれてゐる、遺族としては節子夫人並に父君準一氏母堂ときさん(五)○○陸軍病院の

軍務の間に於て活躍中の令弟正造氏がある、父君準一氏は毎土曜日に欠かさずやつてゐた、最近は戰地から佐藤少佐を通じて父君宛の手紙で大尉は自分達の郷里生活は非常に樂しいと書いてあつた、文手紙の來ない時は隊長であると思つてくれとあつたのが彈丸の的とならなかつたのがかへすがへすも殘念だ、幼年學校時代から生粹の軍人として御奉公したのであるから覺悟はしてゐた（寫眞は小林大尉）

防諜思想普及宣傳に基隆で映畫週間

【基隆電話】基隆市防諜聯盟では基金造成並に防諜思想普及宣傳の爲近く基隆警察署の後援で兒童映畫週間並に防諜映畫週間を夫々的に開催することになり十六日午後一時から基隆署會議室に於て同聯盟常任委員會を開き映畫週間の宣傳方法その他につき協議をなす筈である

久原派の騷動劇で活躍した伊澤氏
議會を顧みる座談會（十二）

產組問題と政黨

E　產組保險進出計畫を政黨の問題にしたのは近衞公を中心とする新黨運動への反擊だといふ說があるがどうかね

K　あれは民政黨の松村謙三が強硬に主張したのが始まりだ

L　その本は町田總裁があの林銑を掴んで來て松村に質問させたといふことだ、一部にはあれが所謂中島派や小會派の新黨運動の資金の源をなして居るやうに傳へられて居つた、それで町田總裁はあの問題を掴まへて問題を表面化せしめてさうして產組の保險進出を喰ひ止めて新黨運動を未然に斷つたのだといふが是れは考へられないでもない

G　久原派のお家騷動で伊澤多喜男が民政黨の若槻、山本前總裁あたりに渡りをつけて政黨革新の邪をかき騷動問題にからんで久原派の三十一派があゝいふ行動を取つたのは三十が伊澤と連絡を取つて黨內工作をやつたといふ風に久原總裁は信じてゐたらしい

A　伊澤と連絡を取つて三十が打つた芝居だと久原總裁が信じた譯だね

C　それであの問題は徹底的に究明しなくちやいかんといふ氣持を持つたらしい

E　民政黨は新黨運動に對して非常に警戒的だね

L　從來から非常に氣乘薄だつた

F　新黨問題の時民政黨は分裂するのぢやないかと思はれたが割れずに濟んだ、之は要するに町田總裁の統制力が强いといふことになるのかな

L　あの問題で民政黨は割れさうに見えたんだけれども結局は大山鳴動して……

A　岡崎（久次郎）一匹か

L　さうだ岡崎一匹といふことになつた譯だね、民政黨は政黨の昔から議論は多いけれども政友會と違つて、所謂支部の統制みたいな脈胈がない、結局がやがや言つたつて最後には纏まると云つたやうな氣風なのだな、その代り政友會に較べて脈が薄いといふ非難があるやうだ

Y　世間から今にも割れさうに見られても結局はあつけなく納まるといふことが從來の常だつた

やうだね、矢張り「ノントウ」とか何とか言はれても他の黨派に較べて町田の統制力は强いことになるだらう

B　それに私敵に就指するといふ氣持ちが民政人は强いからね

J　それに來年は總選擧だし結局選擧地盤が割らない樣にしてゐるのだよ

選擧法の改正は

A　內務省は來年選擧法の改正を出すと言つて居たけれども、政府は腹案を持つてゐるのかしら

F　それは貴衆兩院議員選擧法調査會の答申に基き內務省の地方局で研究して居るが來議會迄に出すまでの準備が全部出來るかどうかはつきりしない、併し兒玉內相と木村法相が各派の選擧法改正の懇談會と會つた時に非公式ではあるが、來議會には出すといふやうなことを言つたさうだ、たとへ非公式でも內務大臣と司法大臣が言明して居るのだから政府としては出すといふ心持で準備を進めて居るのではないかな

E　今度の議會には何か手を打つやうな事もどんなものかな

I　除外されたものかまた頂く出て來るやうでは何にもならぬから、そこまで徹底した方策を講じたいといふことは考へて居るらしい、それがどういふ風に現はれて來るか、先日政府諮問會の席中に議會なんかは政黨派遣させようといふのぢやないかね

A　局部的にね

T　これはもう少し立つとはつきりして來ると思ふ

宜蘭農林にリンチ事件
本島人多數で一名を半殺し

【宜蘭電話】宜蘭農林學校では最近校風の弛緩が傳へられ去る三月の卒業式當日には卒業生と在校生の對立から遂に卒業謝恩會を破棄した事件があつたが十三日午後一時頃休み時間中に校內雜誌室の前で文化忘むべきリンチ事件が行はれた、卽ち同校三年生で昨年逝去せる故森山林東郡警察課長の令息臣君は四年生の本島人十二名に前記の場所へ密に呼び寄せられて矢庭に手拳で毆打されその場に昏倒したまゝ人事不省となり十四日宜蘭醫院に入院せしめたが頭部に重傷を負ひ致命的重傷で危篤狀態の腦日をなし中であるが郡の事件を探知せる郡當局では首謀者と目さるゝ四年生林某外(假名)以下五名を召喚取調べる一方十四日午後安倍司法、小野高等兩主任は宜蘭醫院で被害者の臨床訊問を行はんとしたが意識回復しない爲め要領を得ない模樣である

內地及び朝鮮の旱害、火災義捐金募集

中國、九州地方及び朝鮮地方に於ける昨年の降雨量は極めて尠く、之が爲め水稻の植付狀況も不良、植付濟の水稻も遂に枯死するに至り、その旱害面積も廣汎に亙り之等罹災農家の其の後の窮狀は益々深刻を加へ、眞に同情に堪へません。又本年一月の靜岡市の大火は紙上に報道された通り被害甚大であつて市大半は灰燼に歸し罹災民の窮狀之亦氣の毒に堪へません。

茲に於て此の稀有の旱害、火災に對し臺灣各日刊新聞社に於ても協力し、廣く江湖の同情に愬へ罹災民救濟の義捐金を募集することと致しました。同憂仁慈の士の熱意ある應募を希望する次第であります。

募集要項

一、義捐金は一口五十錢以上
一、義捐金は紙上掲載を以て領收證に換ふ
一、義捐金は本社及本社地方支局で取扱ふ
一、締切期日は四月二十日とす
一、義捐金の處分は臺灣總督府に一任す
一、物品の寄附は一切取扱はず（以上）

昭和十五年四月

臺灣日日新報社

皇民化の徹底に新しく演劇へ働きかく
新莊公學校できのふ試演

本島人の健全なる日本精神の滲透運動はあらゆる角度から研究され皇民化運動又は精神を通して漸々と行はれてゐるが今回演劇も民衆に親しみのある演劇を中心として強力な精神運動が考へられ從來の低級な演劇を排し劇團による浪曲芝居より脫却した日本精神强調の新脚本を作成しこれを以て大に本島人青年層に呼びかけ

いて劇研究會が催され新莊、和尚洲男女青年團合同の青年劇“新國の人”“若き人の道”の二場が力强く演出された、當局ではこの新しき義あるものとされてゐる、引續き午後四時から新公園內臺北放送局で興行すべく臺北州總督府社會課、州社會課長、臺北州教育主事、田中州主事、社會教育主事田中州書記、多數州社會教育主事の研究會を開かれる筈である

る新運動が展開されることになつた、その第一として總督府社會課並に州社會教育課の發起で十四日午前十時から新莊郡新莊公學校に臺北在住の關係者及び劇作家多數を招いて年劇を研究主題の一部として今後現實的に價値のある脚本を書いて貰ふ希望であると云つてゐるが既に劇を通じての民衆指導の脚本が不足してゐる折柄この計畫は頗る意義ある

軍用犬候補の資格檢査
來る廿八日臺北新公園で實施

事變に際して臺灣軍犬の武勳を錚々たる戰果を擧げた帝國軍用犬協會臺北支部では更に軍犬資源の向上を計り良の軍犬資源を整備する爲め來る四月廿八日臺北新公園に於て第三回軍用犬候補資格檢查を施行することに決定した、本試驗合格犬は陸軍省より兒發犬として保證を受けることになつてゐるから飼育者は出來るだけ多數本試驗を受驗されたき旨北部地區に於ても希望してゐる

一、受驗資格犬は生後八ケ月以上七歲迄の軍用適種犬にして帝犬登錄犬（登錄申請中も可）帝犬南北南支部管內の會員及非會員を問はず

一、受驗希望者は會員三圓、非會員は本會の受驗料を添へ適宜用式を以つて受驗犬の犬種、犬名、登錄番號、年齡を記入し來る四月二十五日迄に臺北市內帝犬北部支部宛（血統書を有する犬は之れを添へて）申込むこと

一、受驗課目は捜索、脚側行進、停座、招呼、伏臥、持來、前進、拒食、障碍(約五〇糎)右の外軍犬として必要なる諸訓練

放送局中山侑氏その他劇作者多數が出席し本島人青年劇の脚本作成に對する意見交換の懇談會が盛大に催され同五時十分散會した、尚脚作家を二十日午後二時より臺北新莊公學校に招いて新年劇を上演し、脚本作成研究の參考とする

姉の慶齡を同伴
宋美齡は重慶へ
香港脫出は謎を含む

【香港支局特電】宋美齡は二月中旬來香港に據わり込んで動かなかつたが、三月二十八日各婦人團體の代表を集めて統制運動、傷兵の救護運動に最後の激勵の言葉を與へた後、三十一日、靄齡の他に姉の慶齡をも伴ひ所謂「宋家三姉妹」の重慶行きとなつた、靄齡が四川の山奧に引込んだことについては

肺炎のため逝去した、享年五十少將は昨年一月出征、大同からオルドス平原を席捲、赫々の武勳を建てゝ去る三月の異動で師團幼年學校長に榮轉したものである

【新竹電話】新竹州炭業組合の創立總會は既報の如く十三日午後三時より新竹市カフエーミドリに於て一秦ヶ洞知事、下波商業主事丹平

新竹州炭業組合創立總會

本日は川村州知事も來賓として臨席されてゐる

炭業組合員三十五名中二十九名出席の下に開催、規約審議役員選任を十五年度收支豫算をなし同五時閉會したが今後は州下炭業の開發を圖るのみでなく國策に即應すると云ふ意味の下に組合員協力して炭業發展に寄與せんとするものである

美崎丸が坐礁
基隆港外で風浪に流され

【基隆電話】十四日午後二時上海より基隆に入港せんとしつゝあつた松岡汽船美崎丸（貨物船四、四二五噸）は基隆港外に於て風浪に押し流され、仙洞岸に吹き寄せられて坐礁した、急報に接した基隆水上署では、直ちに警備船双葉丸を出動させ、國井司法主任始め署員が現場に急行したが、風浪が强いため、風浪の靜まるのを待つ事にして手の施し樣がなく引返した目下船員及び船體に危險はなく大して心配する程でもない模樣である、同遭難船美崎丸は兩日方面に赴く途中、炭水補給のため基隆に寄港したもので十三日午前十一時基隆に入港したが、港外に碇泊し十四日午後に至り港內に入港せんとして船を廻さんとする時風浪に吹き流されたものと見られてゐる同船の船員は平尾由松船長以下四十一名である

サルベージボートの救援を求める

坐礁貨物船美崎丸引卸の爲め基隆南進丸が遭難現場に出動したが風浪强く引卸作業不能で船底全部が坐礁してゐる狀況に鑑み尖閣傳達するも到底引卸作業並に引卸後の處理は困難と認められるので手續を以て美崎丸船長と打合の上日本サルベージボートの來援を求めて之に救援せしめる事となつた

出船・入船

大和丸（入港）【基隆電話】郵船大和丸は十四日午後一時半基隆岸壁に着いた、船客は濟水代議士、竹田臺灣肥料常務、大阪合同風梨常務、吉見臺灣商業重役等であつた

△內臺定期航空（上便）うら風號は十四日午前七時臺北發、乘客は高田せい子(舞踊家)宮崎渡校、貞野武純(船員)他三氏

けふの天氣

△北部地方　東の疾風弱く一時雨
△臺北地方　北東の疾風弱く一時雨
△昨日の氣溫
最高　二〇・六度（午前六時）
最低　一三・七度（午後八時）
（臺灣總督府氣象臺發表）

定期航空

△內臺定期航空(下便)てよ風號は十四日午後五時四十七分臺北發、乘客は日光谷(會社員)石垣喜與(會社員)原滿春(學生)豆滿理(商業用材商)

辨當展示會
十五日高雄で

【高雄電話】高雄市では十五日午前十時より午後六時迄高雄市公會堂にて主婦見學の栄養食・節約料理方法を一般市民に知らしめるべくこれが優良辨當の展示會を開催する

聖典講座

臺北聖典會では十五日(月)夕七時四十五分より市內佐久間町二丁目、南門公會堂に於て、無着道人師の『四十二章經』講義會を開催し、會員外の來聽も歡迎する由

山本準一少將

【廣島十四日發同盟】廣島陸軍幼年學校長山本準一少將は十三日急

種々な噂が立つてゐるが、和平勢力を挫くのが主な目的といはれてゐる、そのわけは蔣の抗戰建國は完全に失敗し、今や汪新政權の樹立によつて和平建國と對立することとなつた、この支那二分の形勢は支那の民族革命は日本の援助の下に成すべしとする政策轉換の遂敢を蔣が恐れた爲めに起つたもので未亡人慶齡は新くこれを心に病みその結果もすれば和平運動の旗頭に祭上げられんとする樣子が見えるので美齡は蔣の援助を得て重慶行きに向うやら滑りつけたのである、併し荷くも國母と敬稱されてゐる慶齡が此の重大時局に浪然と二妹の誘ひに乘つて重慶に入る筈がないから、三月下旬重慶に赴いた南洋華僑陳嘉庚の動きと共に注目されてゐる

四月十五日より三日間
夏物新柄陳列會
四月十五日より
武者人形陳列會
多少に不拘御用命の程を…
臺北市本町
福田吳服店
電話三〇二〇五四番

防空用暗幕裝置請負マス
裂地種々在庫豊富
御電話アレバ現場拜見御見積致シマス
家具裝飾
防空暗幕
臺北市東門町二一二番地（四號）
灘本商店
電話參貳〇五番

實母サカ儀
永らく病氣治療中之處四月十四日午前九時死去仕り候間此段及謹告候也
追而本日午後四時自宅出棺臺北市川端町に於て神式に依り告別式執行仕候
昭和十五年四月十五日
臺北市川端町四八（常人宅）
長男　吉富四郎
二男　安明
三男　高善
親戚　吉富五右衛門
總代　深村秀二郎
友人　宮崎貞一
總代　木下雅之進

父條次儀豫而病氣入院中の處藥石效なく四月十四日午前二時逝去致候間茲に生前の御厚誼を深謝し此段謹告候也
追而葬儀は本日午後三時光明寺に於て相營可申候
基隆市日新町三丁目一番地
長男　田邊彌一郎
妻　田邊たか
兄　田邊角次郎
町會長　土居靏雄
基隆商工會長　山本政七
商和會長　黑澤權藏

會葬御禮
近藤政幸

株式名義書換停止公告
昭和拾五年五月參日ヨリ第四回定時株主總會終了ノ日迄株式名義書換ヲ停止ス
昭和拾五年四月拾五日
臺灣パルプ工業株式會社

廣東從業員募集
女子事務員　高女卒程度
女給　數名
板場　內臺人不問
男子事務員　見習
旅館女中　數名
廣東カフエーモンパリ支店
廣東ホテル
兵站旅館
收入多大（希望者は履歷書携帶毎日午後本人來談を乞ふ）
臺北市公會堂食堂事務所

技術家招聘
河川、港灣、農業、土木等ニ關シ學識ト經驗トヲ併有セラルル人ニシテ經歷ト希望ヲ入社トシテ希望ス、年齡ヲ問ハズ
臺北市樺山町一一　電話八八四九二〇
臺灣產金株式會社

明るい名刺
本町一丁目
電話五六一七
精美堂
豐年グルー
（用途）家具、木工、指物、下駄貼、合板、製箱、製鞄、百貼付、製本、製袋、壁紙、靴下、靴等其他
臺北市京町角
株式會社　桑田商店代理部

日活が誇る待望の浪曲映畫
浪曲界の巨星
紀の國屋文左衛門
壽々木米若
特別口演

純情一代男
尾上菊太郎
大倉千代子
京健作

幸福の窓
新興　新鋭　渡辺邦男監督の野心作
井染四郎
風見章子
主演
15日封切
毎日正午より三回興行
大世界

十五日ヨリ四日間
お柳怨靈
鈴木澄子・市川男女之助主演
新婚お家騷動
井上清・美貌より主演
大友柳太郎・高山廣子主演
佐渡おけさ
芳乃館
十セン館

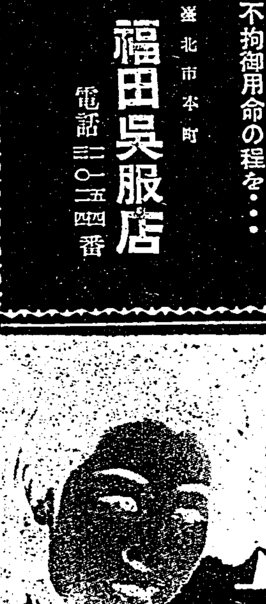

15日より
大船超大作
家庭の旗
坪內美子・德大寺伸
森川まさみ・笠智衆
槇芙佐子　共演
家庭と愛情のテーマを堂々と征服した新鋭
大庭秀雄監督
山岡荘八氏作　日の出連載
長谷川一夫・太郎主演
忠次と旗本　キタイザ

千歲市場內
南玩具店
電話三三三五番

東京市神田區神保町二ノ三〇（振替東京五九二番）
讀書新聞社新本半額部
工業用語辭典
工業簿記入門
機械工ハンドブック
世界名作椿姫・テス・初戀
同復活・血と砂・赤と黑

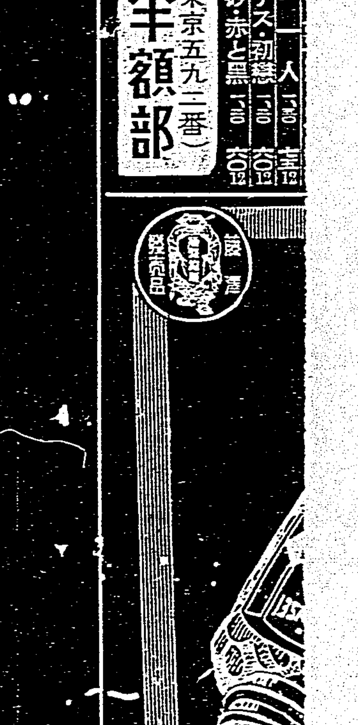

父犬に劣らぬ働き
親子二代・軍用犬の譽れ

【臺南電話】今次事變に際し、忠勇無比なる我が皇軍に從つて支那大陸の各戰線を馳驅し赫々の武勲を建てた無言の戰士——軍犬の活躍は既に新聞紙上にたて…

新竹州下 各郡に土木協會
斯業の整備擴充を助成

【新竹電話】新竹州下近來の發展は…

道路 交通の發達、河川工作物の維持、水害防止の助成を圖る…

補修

規定 する者である

方面委員新設

日貨排斥に暴力
華僑は斷末魔の足搔き

泰國情報

【高雄電話】バンコックのスラバヤ…

彰化の水産デー

臺東街では試食會

南投

東港

“非常に感謝された”
高雄市前線慰問團歸る

【高雄電話】尾崎助役を團長とする高雄市前線慰問團一行十一名は…

落伍者

歸結 として誕生するものと…

慰問品

地方吏員養成講習會

斗六街乳兒選奬會

新竹州理蕃史(假稱)
近く編纂準備に着手

【新竹電話】我等の先人が心血を注いだ…

理蕃史

人材

關係

白衣の勇士還る

【高雄電話】白衣の勇士は十四日…

傷病兵慰問獨唱會

屏東春季競馬

【屏東電話】屏東春季競馬は十三日…

萬なかだち

人事

編輯助手

事務員

食堂給仕

寫眞師

外勤員

寫眞技師

弟子數名入用

第一生命

第一生命

寫眞

藥局生

炊事婦を求む

女中入用

壁掛電五四三七

電話商

土地建物

青年團服と華靴の大特賣

青年團服
三〇九特厚地團服 一着金七圓五十錢
三一〇スレン團服 一着金五圓五十錢

中古修理 地方改造靴

短靴 最優金五圓 上等品金四圓五十錢

編上靴 最優金五圓五十錢 上等品金四圓七十錢

名古屋市西區堀詰町 ナゴヤ通販合資會社

かんそう付け藥 滅瘡散 伊藤篤生堂

挨拶演說上手は成功への近道

一歩進んだ敎へ方の洋裁が…自宅で習へる

機械工養成 旋盤工・仕上工 日本機械工學校

太陽燈

家庭用 胃腸病、神經痛

・世界最高ノ建造物 ウエバー式鐵筋コンクリート煙突

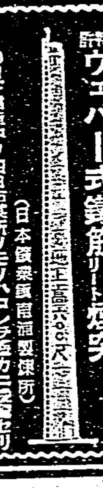

東洋コンプレッソル株式會社

新藥 ヒスタミン “A” コイマーチス

特殊藥理による本態的治療!

神經痛、筋肉痛、肩凝り等に對して一時的刺戟を與ふる從來の治療藥と異り、本劑は主藥たるヒスタミンの特殊の藥理により、簡單な る塗擦と同時に、直に皮下へ滲透し、疼痛の因をなす組織内の老廢物、毒素を獨特の新陳代謝作用によりて血管經由體外に排除する、然も副作用の患が毫もない

資生堂 ドルックス化粧品

舶來を凌ぐ國產の最高峰

ウテナ 別製 水白粉

今まで思ふやうにお化粧のできなかつた方にお奬めします

素晴しい三つの特長
・白粉の粒子に新工夫がありますからどんな脂ら顏にもムラなくノビて美しくツキ垢ぬけた濃艷なお化粧ができる……
・上澄液に特殊の美容成分があるのでお肌を引きしめ汗や脂らの分泌を調へて不快なお化粧崩れを防ぐ……
・色調の明朗さが地肌を活かし美しい自然なお化粧ができる

兒孫ノ爲ニ美田ヲ買ハズとも
良い體質だけは遺してあげて下さい

あなたの胃腸病を治癒し、健康を增進することは、あなた自身のためばかりでなく、次代の衞生としてあなたのなすべき責務であらねばなりません。

胃腸の弱い、年中病氣がちなあなたの體質が、兩親の不健康な素質や、母胎内での不充分な發育に基因してゐるとしても、さうした先天性弱質をあなたの愛兒にまで受け繼がせて、一生の重荷とさせないで下さい!

胃腸病や肺結核、肋膜炎等に冒され易い體質が、實はかうした先天性弱質に多いことを考へますならば、あなたの胃腸病を治癒し、健康を增進することは、軈てあなたの愛兒の一生をも幸福にする健康の鍵でなければなりません。胃腸病ぐらゐと云つて、治療を怨にしたり、姑息な手段を弄して居れない所以は實にこゝにあるわけで、治療藥アイフが賞用されるのも亦當然と申さなければなりません。

治療藥アイフには病源、對症二重に働く作用があり、主藥が胃腸内壁の病變部に沈着して炎症を癒やし、粘膜を強め、弛緩を引緊め、分泌や蠕動機能の異常を整へると共に、腸管内の有毒物質を吸着して體外に排出する等、廣汎な病源治療を營み、併せて、胸やけ、噯氣、嘔つき、胃痛、腹痛下痢、便秘、嘔吐、消化不良、食慾不振等の諸症狀をも消退して機能の恢復を速めますから、症狀の複雜執拗な慢性胃腸病をも合理的に治療し、榮養、抵抗力を自然に增強せしめ得ます。

定價 四日分 七十五錢 八日分 一圓五十錢 十七日分 三圓 徳用 四十五圓… ▼全國有名藥店に有り▲

大阪市東區清水谷西之町 發賣本舖 順和商會 振替大阪三四五番 電話(東)五〇〇〇・五〇〇二・五〇〇三番
支店 東京市本鄕區眞砂町九番地 大連市山縣通九八番

慢性胃腸病にはアイフ